

Tratado Tripartito –Argentina, Brasil y Paraguay

¿Oportunidad....? ¿Merito...?, ¿Conveniencia....?

Ministerio de Relaciones Exteriores

Ciudad Presidente Stroessner, 19 de octubre de 1979.

N.R. N° 16

Señor Ministro:

Como obra en conocimiento de Vuestra Excelencia, y de acuerdo con el espíritu y la letra del Tratado de la Cuenca del Plata y de las Declaraciones y Resoluciones adoptadas en aquel contexto, los Gobiernos paraguay y brasileño están construyendo un aprovechamiento hidroeléctrico y con propósitos múltiples en Itaipú, sobre el tramo fronterizo del río Paraná y, a su vez, los Gobiernos paraguay y argentino están concluyendo estudios de factibilidad para construir, aguas abajo, en el tramo que les es contiguo, un aprovechamiento hidroeléctrico y con propósitos múltiples, en la zona de Corpus.

2. Tales aprovechamientos, concebidos dentro del espíritu de fraterna amistad que une a los países que se asociaron para llevarlos a cabo, constituyen ejemplos significati-

Ministerio de Relaciones Exteriores

N.R. N° 16

- 6 -

promoverán también la creación de nuevos parques nacionales y la mejora de los existentes.

k) Dentro del alto espíritu de fraterna comprensión que guió las deliberaciones entre los tres Gobiernos y habiéndose llegado a un perfecto entendimiento con respecto a los puntos precedentes, las tres Partes realizarán estudios respecto de eventuales cuestiones correlacionadas que sobrevengan, con el objeto de estrechar aún más la cooperación entre ellas, en el contexto del presente Acuerdo.

6. Los Gobiernos paraguay, argentino y brasileño aceptan formalmente, en lo que les atañe y como un todo, los puntos mencionados en el párrafo 5. precedente.

7. La presente Nota y las de idéntico tenor y misma fecha, intercambiadas entre los tres Gobiernos, constituyen acuerdo entre los mismos, que tiene vigencia a partir del día de hoy.

Hago propicia la oportunidad para reiterar a Vuestra Excelencia las seguridades de mi más alta y distinguida consideración.

Alberto Nogués

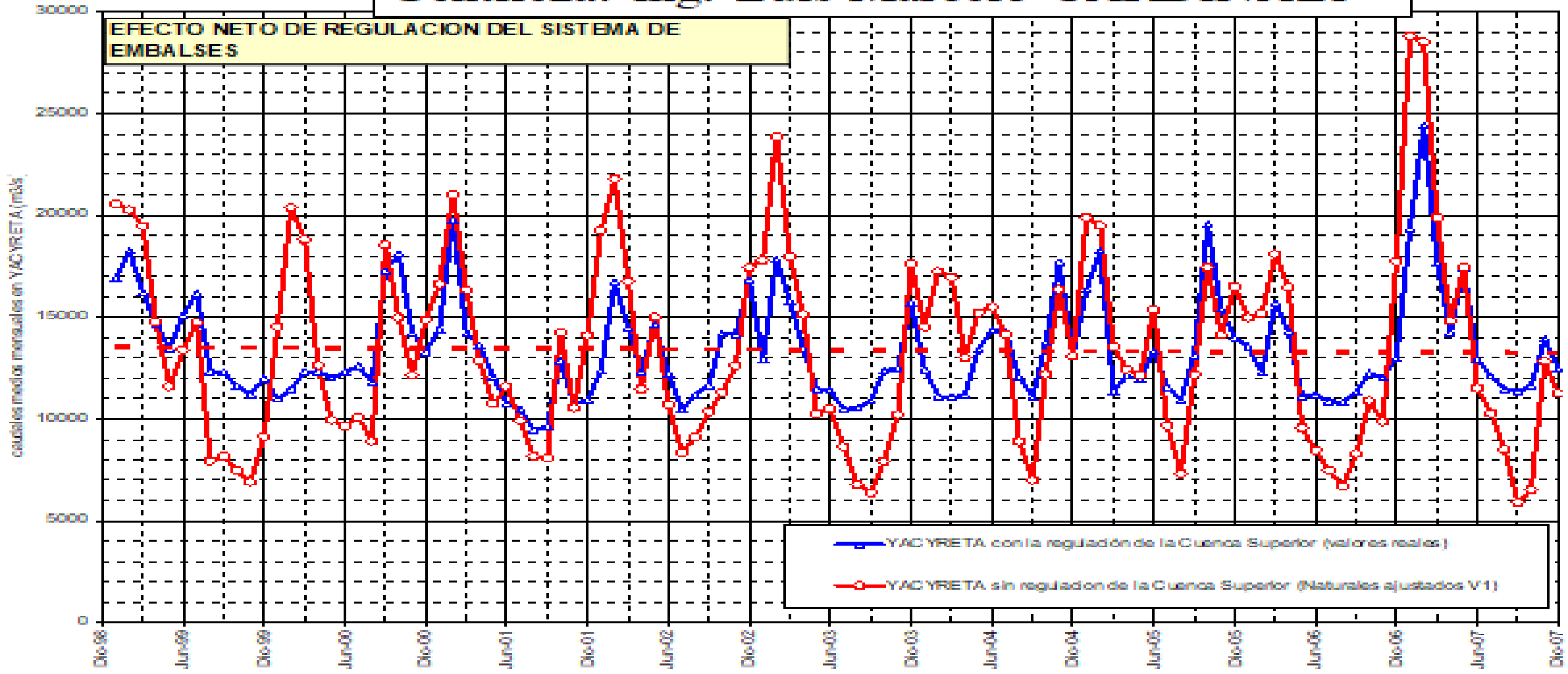

CAUDALES REALES Y SIMULADOS SOBRE LA BASE DE LOS CAUDALES NATURALES EN ITAIPU; SALTO CAXIAS Y CUENCA NO CONTROLADA (EBY-2008)

CUENCA SUPERIOR RIO PARANÁ

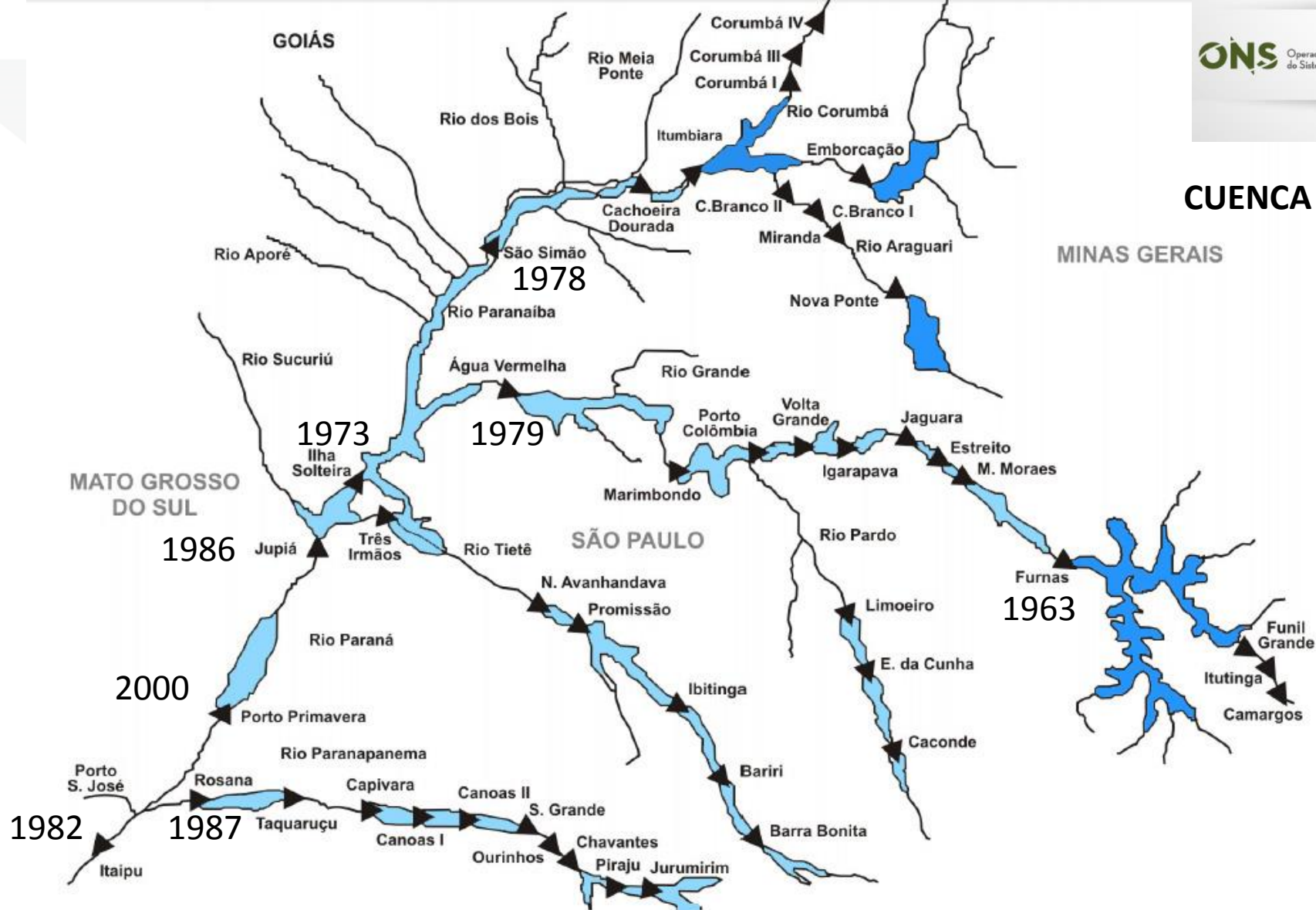

Baixo Iguazú 2019

Fonte: ONS - Plano Anual de Prevenção de Cheias - Ciclo 2011/2012

Red Hidrológica Nacional

Campaña Especial ante bajante de ríos Uruguay, Iguazú y Paraná durante COVID-19

Coordinación Federal

Subsecretaría de Obras Hidráulicas

Secretaría de Infraestructura y Política Hídrica





Ministerio de Obras Públicas

Estaciones

Ita Cajón

Parametros

Altura Hidrométrica

Fecha desde

10/04/2020

Fecha hasta

10/06/2020

Ver datos

Fecha y Hora	Valor[m]
01/05/2020 12:00 am	16.30
01/05/2020 02:00 am	15.89
01/05/2020 04:00 am	15.49
01/05/2020 06:00 am	15.18
01/05/2020 08:00 am	14.90
01/05/2020 10:00 am	14.71
01/05/2020 12:00 pm	14.80
01/05/2020 02:00 pm	14.76

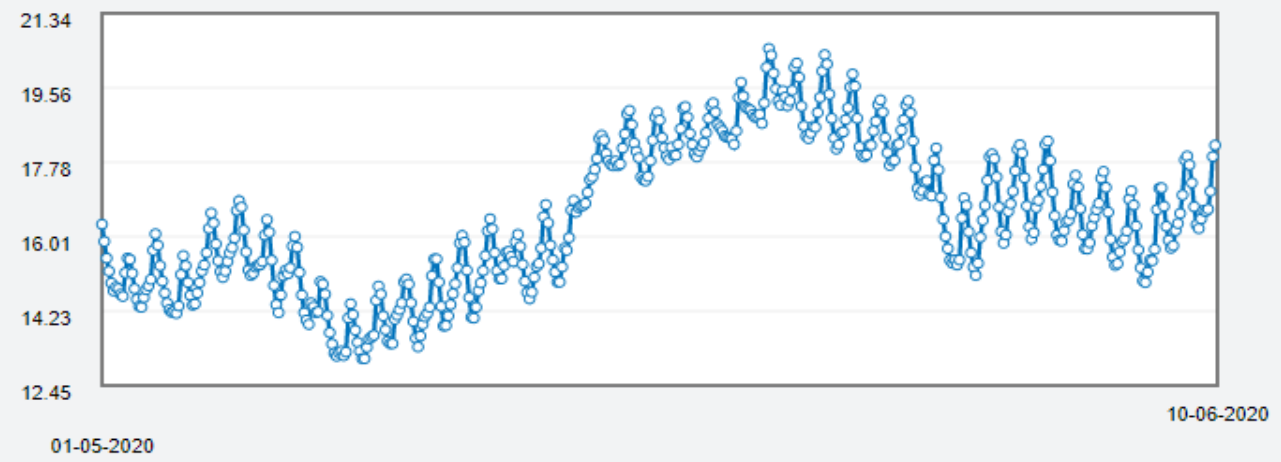



ESTIAJE 2020 PARANÁ - IGUAZÚ

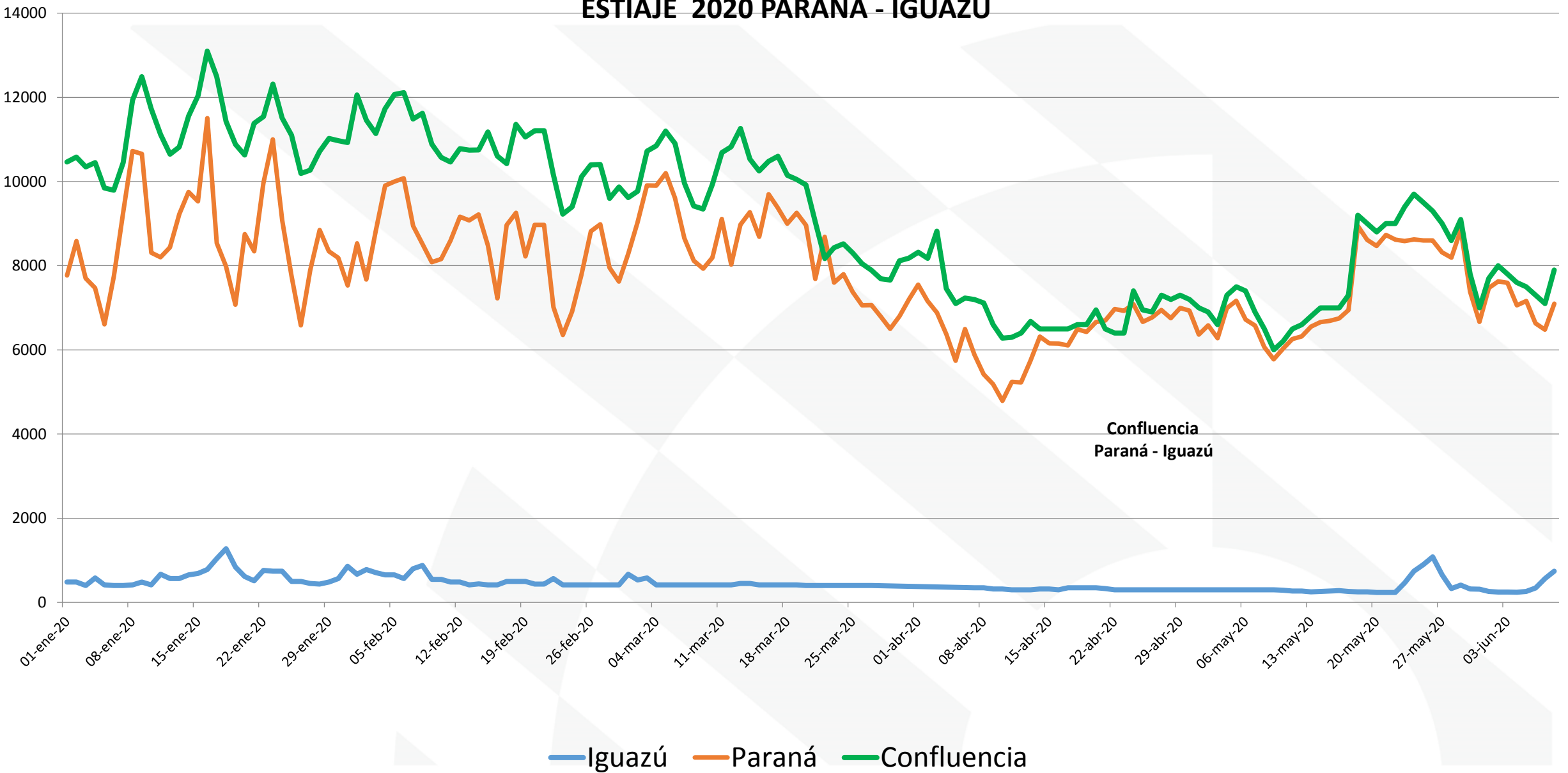

ESTIAJE 2020 Paraná - Paraguay

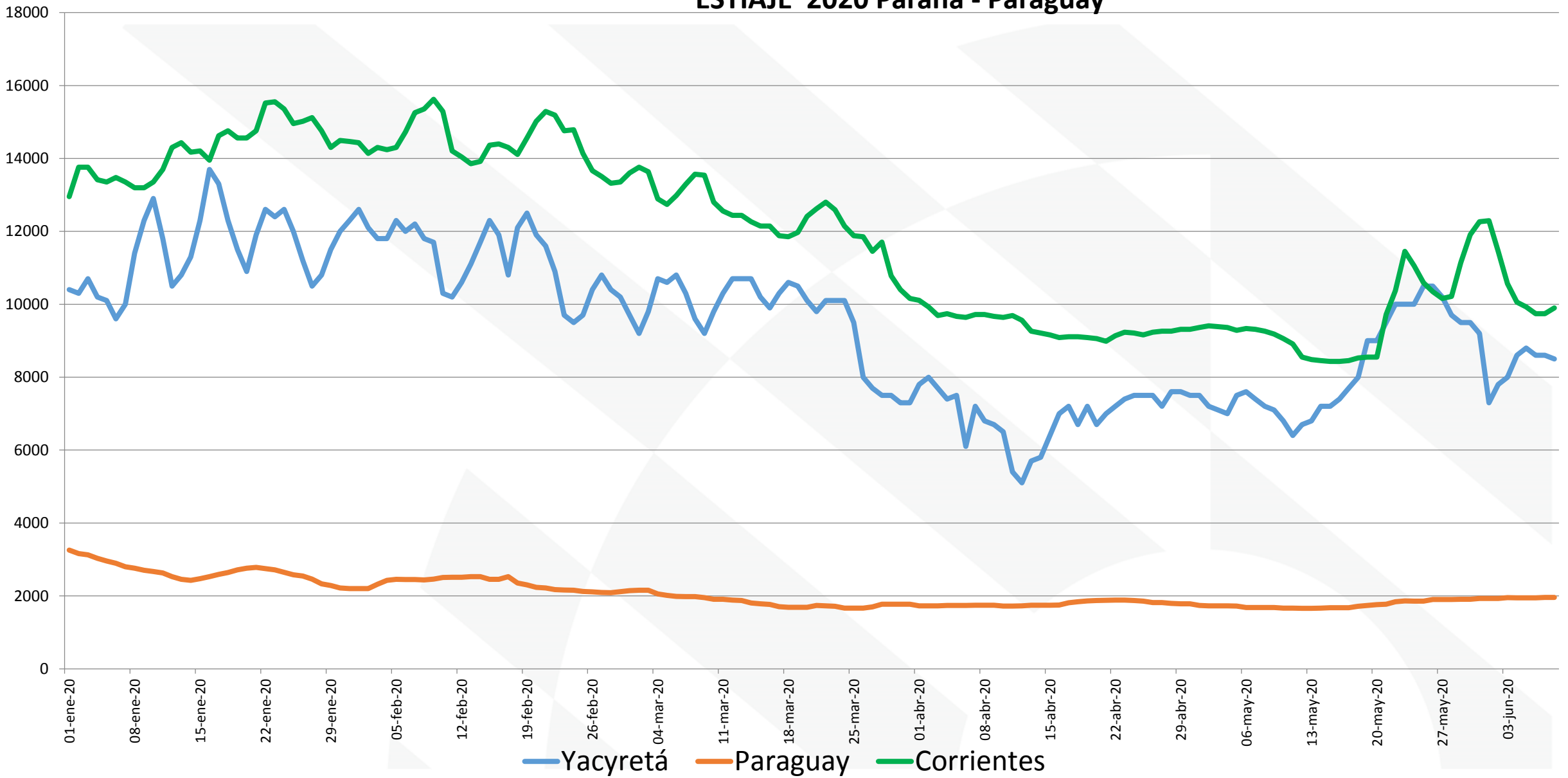

Altura Hidrométrica Puerto Santa Fe

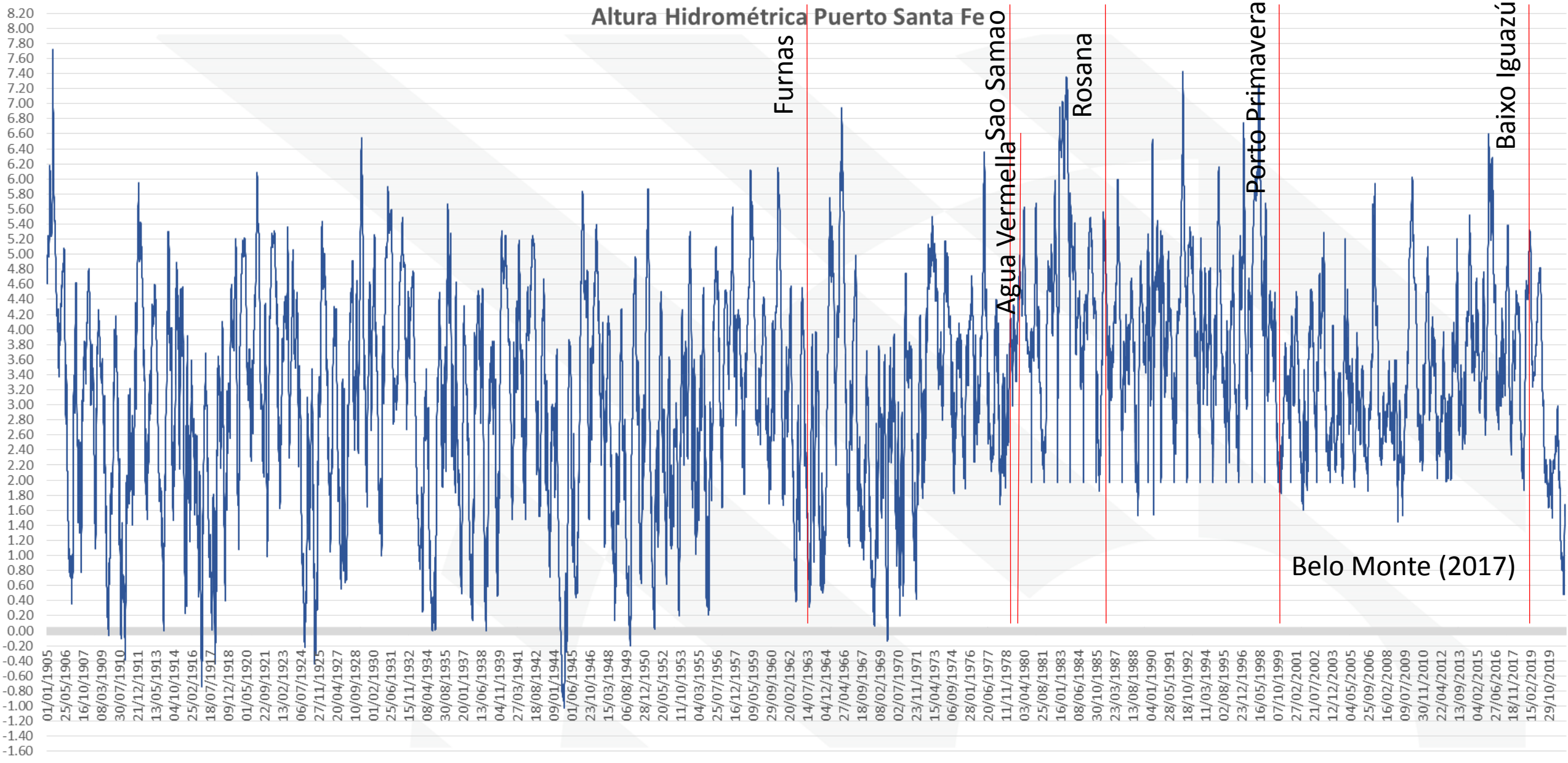



Bajantes Extraordinarias Río Paraná Alturas hidrométricas Puerto Santa Fe

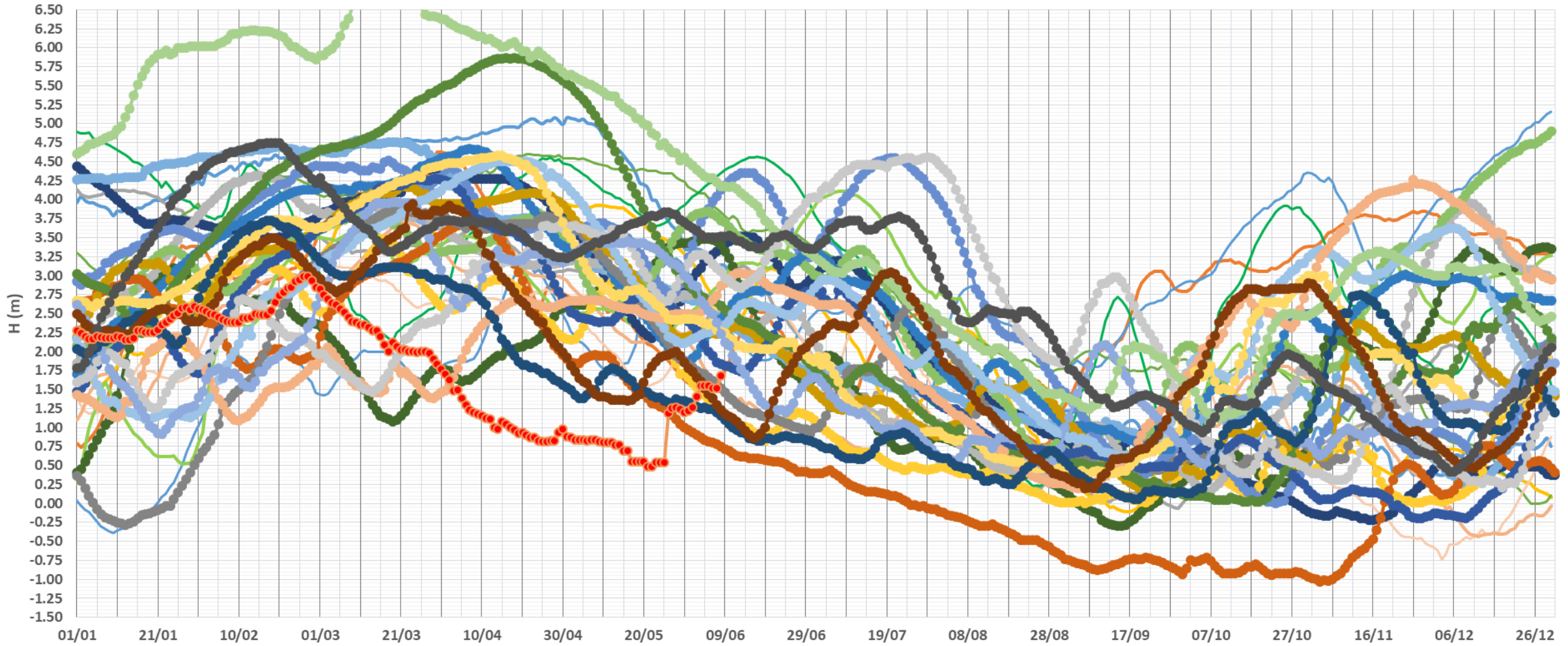

Fecha (dia/mes)

- 1906 1907 1909 1910 1911 1913 1915 1916 1917 1918 1924 1925 1933 1934 1937 1938 1939
- 1943 1944 1945 1948 1949 1951 1952 1953 1955 1962 1964 1966 1968 1970 1971 2020

Bajantes Extraordinarias Río Paraná Alturas hidrométricas Puerto Santa Fe

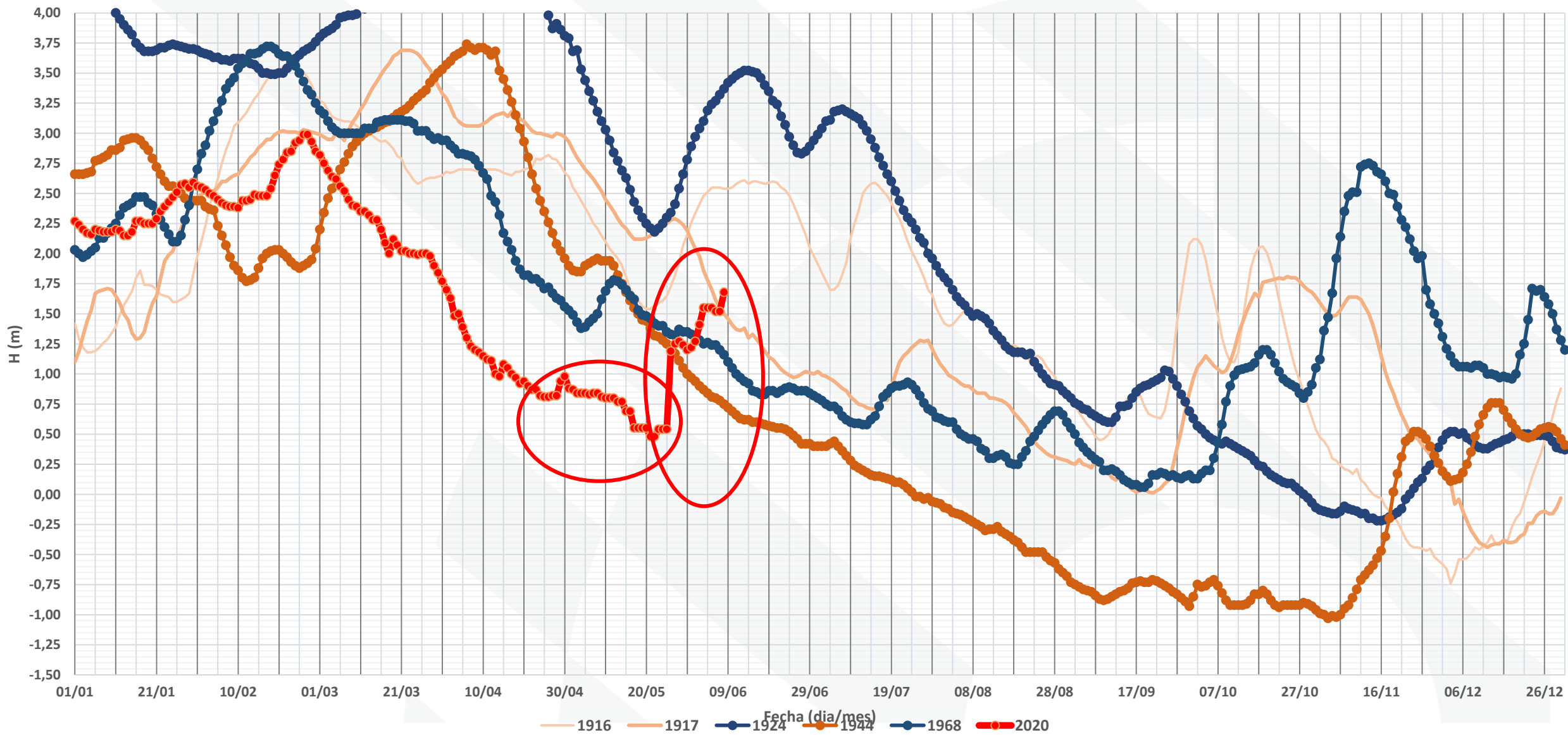

1 - Balanço de Energia

LEGENDA: ■ Verificado ■ Programado

SISTEMA INTERLIGADO NACIONAL - SIN - MWmed			
Produção			
Hidro Nacional	51.432	50.995	73,49%
Itaipu Binacional	7.923	7.912	11,40%
Termo Nuclear	1.990	1.998	2,88%
Termo Convencional	6.728	6.785	9,78%
Eólica	1.446	1.196	1,72%
Solar	548	507	0,73%
Total SIN	70.067	69.393	100,00%
Intercâmbio Internacional	281	288	
Carga (*)	70.348	69.681	

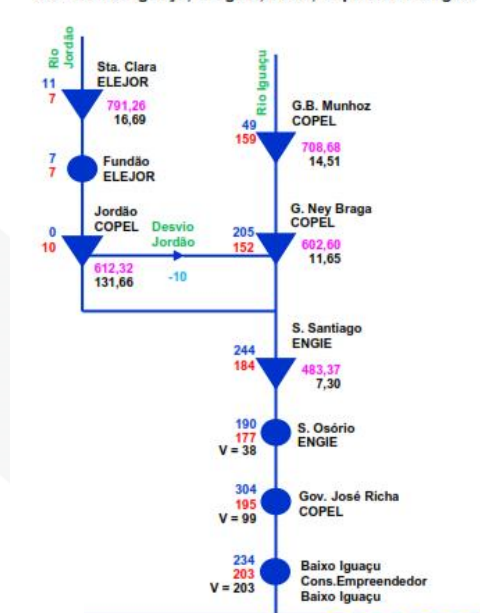

1 - Balanço de Energia

LEGENDA: ■ Verificado ■ Programado

SISTEMA INTERLIGADO NACIONAL - SIN - MWmed			
Produção			
Hidro Nacional	39.592	40.686	71,09%
Itaipu Binacional	5.172	5.195	9,08%
Termo Nuclear	1.990	2.007	3,51%
Termo Convencional	6.079	5.050	8,82%
Eólica	4.278	3.708	6,48%
Solar	500	588	1,03%
Total SIN	57.611	57.234	100,00%
Intercâmbio Internacional	108	87	
Carga (*)	57.504	57.147	

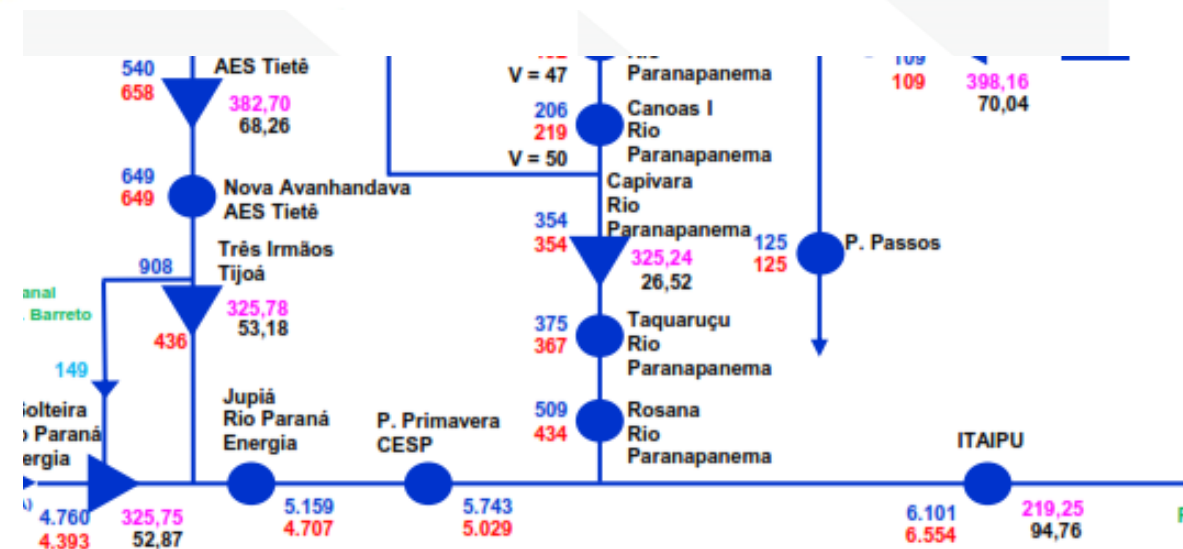

III Reunión sobre bajante en los ríos Paraná e Iguazú entre la República Argentina y la República Federativa del Brasil

Respecto del Río Iguazú, las erogaciones de la central Baixo Iguazú se mantendrán en el mismo nivel indicado en la reunión del 30 de abril pasado, hasta el 31 de mayo.

En cuanto al río Paraná, la delegación argentina solicitó que las erogaciones de Itaipú no descieran de los 7.000 m³/s e hizo énfasis en la necesidad de administrar el recurso hídrico de manera conservadora. Por su parte, la delegación brasileña informó que en el día de la fecha el Consejo de Administración de Itaipú aprobó flexibilizar la cota de su embalse a los 217 msnm. Por ello, la programación que fuera informada en la reunión del 30 de abril se implementará a partir del lunes 18 de mayo y hasta el 31 de mayo, de acuerdo al siguiente esquema:

Fecha	Caudal erogado
14 y 15 de mayo	6.000 m ³ /s
16 de mayo	7.000 m ³ /s
17 de mayo	7.500 m ³ /s
18 al 29 de mayo	8.500 m ³ /s
30 de mayo	7.500 m ³ /s
31 de mayo	7.000 m ³ /s

Asimismo, se acordó realizar una nueva reunión el día miércoles 27 de mayo con el objetivo de evaluar la situación. Sin perjuicio de ello, las delegaciones expresaron su conformidad para la realización de una nueva reunión con anterioridad a esa fecha en caso de que se agraven los problemas ocasionados por la situación de déficit hídrico.

III Reunión sobre bajante en los ríos Paraná e Iguazú entre la República Argentina y la República Federativa del Brasil

Yacyretá, Q entrante, Turbinado previsto y realizado + cota
 Mayo 2020

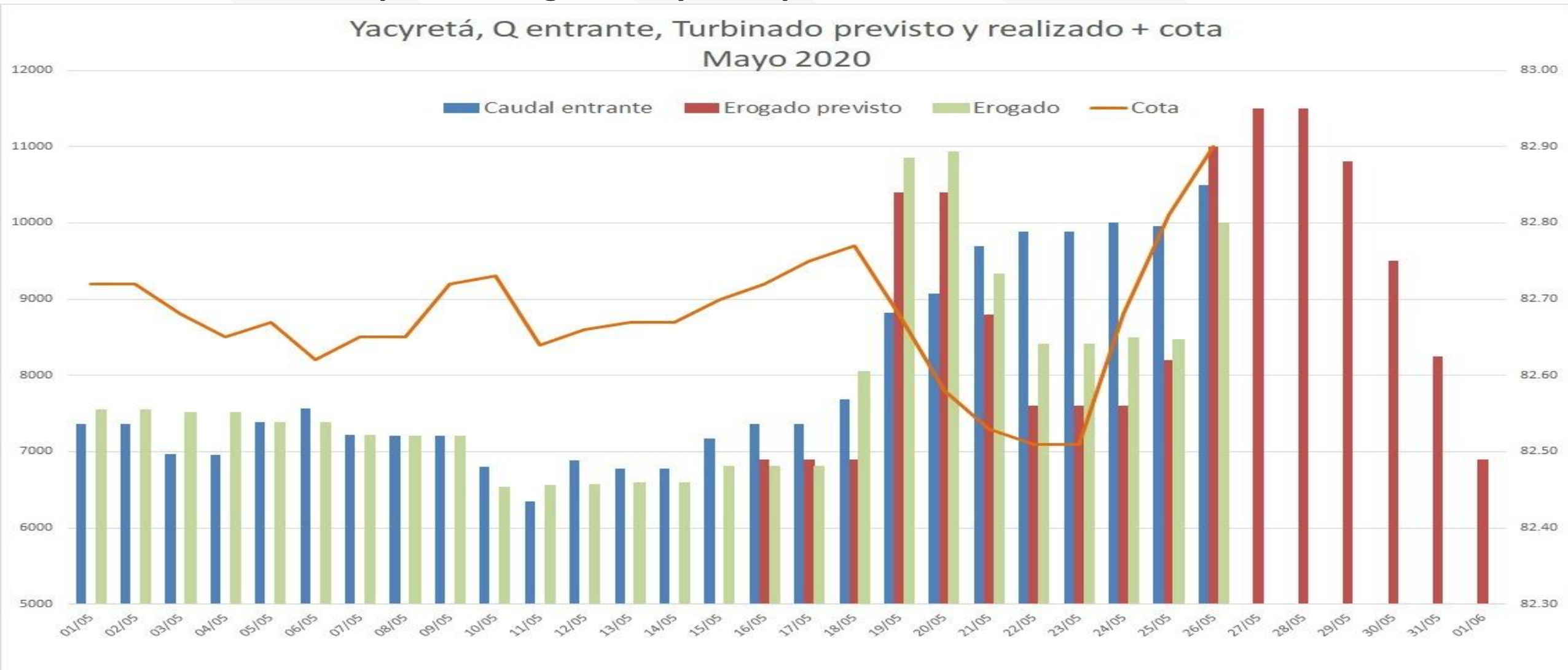

Argentina **unida**

<https://www.argentina.gob.ar/obras-publicas/hidricas/base-de-datos-hidrologica-integrada>

<http://www.evsoft.com.ar/datosiguazu/>

<https://www.argentina.gob.ar/obras-publicas>